

ふれあい



東広島市社協イメージキャラクター
ホクホクくんとポカポカちゃん



【特集】平成24年度 東広島熟年大学 受講生募集

～熟年パワーを地域で活かす!!～

(関連記事：2～3ページ)

… も く じ …

- 平成24年度「東広島熟年大学」受講生募集 ……2～3ページ
- 平成24年度 手話・要約筆記奉仕員養成講座 受講生募集 ……4ページ
- 東広島市被災者生活サポートボランティアセンター ……5ページ
- 平成23年度「第3回社協のつどい」
【被災地応援】～花びらメッセージを石巻市へ～ ……6ページ
- 平成23年度「東広島市社会福祉協議会表彰」 ……6ページ
- 連載『福祉サービス利用援助事業』
～シリーズ⑤「かけはし」の実際 障がい者編～ ……7ページ
- 寄付・義援金のご報告（平成23年12月8日～平成24年2月） ……7ページ
- お知らせコーナー ……8ページ

熟年大学では、大学で習得した知識や技能等を地域活動に活かすため「福祉（ボランティア）」に関する取り組みも行っています。

写真は、市内小学校の福祉教育の時間に、熟年大学生が福祉体験学習ボランティアとして参加し、子どもたちと交流している様子です。



この広報紙は赤い羽根共同募金の配分金を活用しています。



平成24年度 東広島熟年大学 受講生募集!

いつまでも健康で明るい生活を送り、学習を通して得られた知識や技能等を地域活動やボランティア活動の場面で活かしていただくことを目的として、「東広島熟年大学」を開講します。熟年大学では、受講生の皆さんが主体的に運営(活動)する組織として「熟年大学友の会」が構成されており、受講生同士の「つながりづくり」や「福祉(ボランティア)」に関する取り組みなども行っています。あなたも熟年大学の仲間に加わって、地域活動の輪を広げてみませんか?たくさんのご応募、お待ちしております。

申込む前に… 熟年大学 ③ っのお約束!! …

- その1:** 受講対象者は、東広島市内在住の60歳以上の方です。
- その2:** 受講できる講座は2講座までです。応募者が多い場合は、規定の選抜方式により決定します。
※先着順ではありません。また、過去受講された講座は原則再受講できません。
- その3:** 1講座につき年間4,000円(パソコン基礎講座は5,000円)の受講料が必要です。
(各講座の初回時に集めます。休学・退学に対する受講料の返還はできません)。
※講座によっては、資料代・材料費など実費が必要です。
※探検・わが町めぐり講座はマイクロバスガソリン代・運転手謝礼代が必要です。

● 熟年大学友の会について

熟年大学には、熟年大学生が主体となって運営する「熟年大学友の会」があります。

(友の会会費: 1講座につき年間500円)

● 卒業制度について

同一講座を通算3年間受講された方は、その講座の卒業となります。
(卒業された講座への再受講はできません。但し募集人員に達していない場合は卒業後5年以上経過された方については講師と協議の上再受講をしていただく場合があります。申込書に再受講希望と記入してください。)

※書道講座のように教室や会場が分かれていても同一講座となります。



お申込み方法

①ハガキの場合 〒739-0003
東広島市西条町土与丸1108
東広島市社会福祉協議会
企画福祉課 まで

②FAXの場合 (082)423-8525 まで

③来所の場合 本所または社協各支所の窓口で
申込書に記入してください。
(受付: 月~金 8:30~17:15)

※ハガキ・FAXの場合は、右記にある記入例のとおり

①~⑥までを必ず記入のうえ、お申込みください。
(電話での申込み受付はできません。)

記入例

- ① 〒/住所 (番地までハッキリと)
- ② 氏名/ふりがな
- ③ 生年月日/年齢
- ④ 電話番号
- ⑤ 希望講座名 (教室名も忘れずに)
- ⑥ 過去受講された講座
(受講中の方もご記入ください)

他: 再受講希望など

※パソコン講座を希望される方は、ノートパソコンを持ち込みできる方 (Windows XP以上) とします。

また、OSの種類 (Windows XP・Vista・Windows7) 及び Wordの種類も必ず記入してください。

(例: Windows XP/Word 2003)

■ 申込みメ切り: **4月15日(日)** (ハガキの場合は当日消印有効)

■ 受講可否のお知らせ: 5月上旬に通知書発送予定

■ 入学式: 5月12日(土) 10時~ (東広島市総合福祉センター) 予定

お問合せ先 東広島市社会福祉協議会 企画福祉課 (082)423-2800

募集講座

【一般講座】年間15回開催 ※探検わが町めぐり講座は年間8回開催（うち、講義1回、受講期間は1年間です）

講座・教室名	講師名(敬称略)	開講日・時間	会場	定員	募集人数
はじめての英会話	有本 正子	第2・4月曜日 13:30~15:30	東広島市総合福祉センター	24	3
レクリエーションダンス	舛岡 一男	第1・3月曜日 9:30~11:30		30	16
ペン習字（小筆も含まれます）	藤本 義幸	第1・3火曜日 9:30~11:30		20	3
手芸	古西小夜子	第1・3火曜日 13:30~15:30		30	8
料理・A	村上 容子	第1・3金曜日 9:30~12:30		27	13
水彩画	菊地 二葉	第1・3木曜日 9:30~11:30		25	8
健康体操	酒井 紀子	第1・3土曜日 9:30~11:30		30	16
絵手紙	迫谷 富子	第1・3土曜日 9:30~11:30		20	3
川柳	白井 孝司	第2・4木曜日 13:30~15:30		25	7
ガーデニング	曾川 仁志	第2・4火曜日 9:30~11:30		36	7
うたごえ (キーボードに合わせて楽しく歌います)	内田 厚子	第1・3火曜日 9:30~11:30		30	13
料理・B	永久やすこ	第1・3金曜日 9:30~12:30	河内保健福祉センター	24	3
料理・C	肥後谷恭子	第1・3金曜日 9:30~12:30	黒瀬保健福祉センター	20	6
料理・D NEW	井川 容子	第1・3水曜日 9:30~12:30	あきつ世代間交流センター	20	20
陶芸（基本を中心に学習します）	平田 剛	第3・4水曜日 9:30~11:30 (※注1)	下見福祉会館	20	7
太極拳	大塚 雄子	第1・3金曜日 14:00~16:00		25	10
書道A	藤本 義幸	第1・3木曜日 13:30~15:30		20	11
書道B	下竹 明	第1・3木曜日 9:30~11:30	高屋西地域センター	15	12
水墨画	高橋 弘英	第1・3月曜日 13:30~15:30	八本松地域センター	20	9
コーラス	高島 玲子	第2・4土曜日 9:30~11:30		30	16
ニュースポーツ	岸本 康子	第2・4水曜日 9:30~11:30	東広島運動公園	40	24
探検わが町めぐり・A	東広島ボランティアガイドの会	第4金曜日 13:00~17:00	市内各所	25	25
探検わが町めぐり・B (豊栄支所出発) (※注2)	〃	第3火曜日 13:00~17:00	旧市内各所	25	25

(※注1) 講座日(水曜日)以外に土曜日に窯出しを行います。

(※注2) 途中、総合福祉センターに寄ります。

【パソコン基礎講座】年間20回開催 ◆時間 13:30~15:30 (基礎Cは9:30~11:30)

教室名	講師名(敬称略)	開講期間	会場	定員	対象・内容
基礎A	藤正 慶三・秋田百合江	5月14日~2月28日 月曜日	八本松地域センター	15	■対象 パソコン初心者の方 ■内容 Wordを使って、パソコンの初歩的な操作
基礎B	待田 清士・山中 美子	5月22日~2月26日 火曜日	東広島市総合福祉センター	15	
基礎C	待田 清士・倉岡 史子	5月22日~2月26日 火曜日	高屋西地域センター	15	
基礎D	古本 正司・古本 由桂	5月23日~2月20日 水曜日	安芸津文化福祉センター	10	

【パソコン実用講座】年間15回開催 ◆時間 9:30~11:30

講師名(敬称略)	開講期間	会場	定員	対象・内容
伊原 久人	5月21日~3月4日 月曜日 (1~3回程度/月)	東広島市 総合福祉センター	20	■対象 基礎的なパソコン操作及び文字入力できる方 ■内容 文書作成、表計算、デジカメ写真の修整加工 ※10名ずつ教室がわかれます

※ パソコン基礎・実用講座は単年度で修了といたします。

※ 一般講座・パソコン基礎・実用講座とも、都合により開講日及び時間が変更になる場合があります。

※ 講座名(A・B・C・D)等、はっきりとお書き下さい。

定員に達しているため、今年度は募集していない講座 ヨガ講座A教室・B教室(吉田武子/第1・3木曜日)

※ 受講生が一定の人数に満たない場合は、開講できないこともありますのでご了承ください。



平成24年度 手話・要約筆記奉仕員養成講座 受講生募集！

● 手話奉仕員養成講座入門課程

学 習 内 容	相手の簡単な手話が理解でき、手話で挨拶、自己紹介程度の会話が可能な技術を習得します	
教 室 名	火曜教室	水曜教室
開 講 期 間	5月8日～10月16日 毎週火曜日 10：00～12：00 (全22回)	5月9日～10月10日 毎週水曜日 19：00～21：00 (全22回)
開 催 会 場	東広島市総合福祉センター	
定 員	各教室20名 (定員を超えた場合、抽選を行うこともあります)	
受 講 料	無料 (但し、テキスト代1,200円が必要です)	
応 募 資 格	・ 東広島市内に在住または、勤務する16歳以上の方で、手話の学習経験のない方 ・ 講座終了後に、手話活動をする意思のある方	
応 募 方 法	ハガキに、住所・氏名 (ふりがな) ・年齢・電話番号・受講の動機を記載	
募 集 期 間	平成24年4月1日 (日) ～4月15日 (日) 当日消印有効	



● 手話奉仕員養成講座基礎課程

学 習 内 容	相手の手話が理解でき、日常会話や地域で手話活動ができる技術を習得します	
開 催 期 間	6月2日～10月6日 毎週土曜日 9：00～12：00 (全18回)	
開 催 会 場	東広島市総合福祉センター	
定 員	20名 (定員を超えた場合、抽選を行うこともあります)	
受 講 料	無料 (但し、テキスト代1,470円が必要です)	
応 募 資 格	① 東広島市内に在住または通勤、通学されている18歳以上の方で、入門課程を修了しその後半年間の手話学習経験のある方 ② 東広島市内に在住または通勤、通学されている18歳以上の方で、手話学習経験が1年以上ある方 ③ ①または②を満たし手話活動を継続する意思のある方 ④受講は2回まで可能です	
応 募 方 法	ハガキに、住所・氏名 (ふりがな) ・年齢・電話番号・受講の動機・活動年数・所属サークル名を記載	
募 集 期 間	平成24年4月1日 (日) ～4月30日 (月) 当日消印有効	

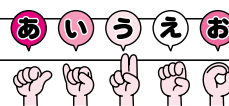

■ 要約筆記奉仕員養成講座

【要約筆記とは、聴覚障がいの方に話の内容をその場で文字にして伝える筆記通訳のことです】

学 習 内 容	さまざまな情報を要約し、書いて伝える技術を学習します	
開 催 期 間	5月19日～9月15日 毎週土曜日 9：30～12：00 (全18回) と現場実習 (1回) があります	
開 催 会 場	東広島市総合福祉センター	
定 員	20名 (定員を超えた場合、抽選を行うこともあります)	
受 講 料	無 料	
応 募 資 格	・ 東広島市内在住又は勤務している16歳以上の方で、原則、全回参加できる方 (実習によっては、1日になることもあります) ・ 講座終了後も、要約筆記活動をする意思のある方	
応 募 方 法	ハガキに、住所・氏名 (ふりがな) ・年齢・電話番号を記載	
募 集 期 間	平成24年4月1日 (日) ～4月30日 (月) 当日消印有効	

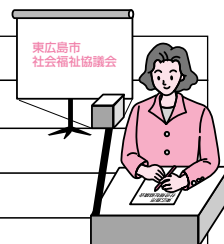

記 入 例

- ① 希望講座 ② 郵便番号
- ③ 住 所 ④ 氏名 (ふりがな)
- ⑤ 年 齢 ⑥ 電話番号
- ⑦ 受講の動機 (手話入門・基礎)
- ※ 手話入門・基礎講座の受講を希望される方のみご記入ください。
- ⑧ 活動年数・所属サークル名
- ※ 手話基礎講座の受講を希望される方のみご記入ください。



● お問合せ・申込み先

〒739-0003
東広島市西条町土与丸1108
東広島市社会福祉協議会 在宅福祉課
Tel: (082) 423-2800
Fax: (082) 423-8525
※受講可否のお知らせは5月上旬に通知書を送付する予定です。





災害に強いまちづくり

東広島市 被災者生活サポートボランティアセンター 運営マニュアル完成!!

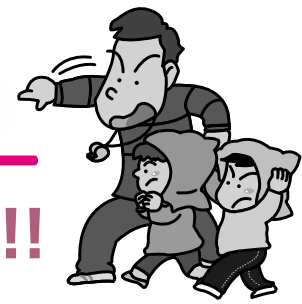

もし東広島で大規模な災害が起こったら…。

いざという時に備えて市社協では、市内の関係機関・団体が協働する「被災者生活サポートボラネット推進委員会」を設置し、災害時に被災者を速やかにサポートできる体制づくりを行っています。

このたび、災害時に設置する「被災者生活サポートボランティアセンター（通称：災害ボランティアセンター）」の運営方法などをまとめたマニュアルを作成しました。マニュアルは「関係機関等による協働編」と「事務局運営編」の2種類。今後は、マニュアルをもとに、センター運営のシミュレーション訓練等を行う予定です。

災害時のボランティア活動を迅速に！

●東広島市被災者生活サポートボラネットによる被災地支援のフローチャート

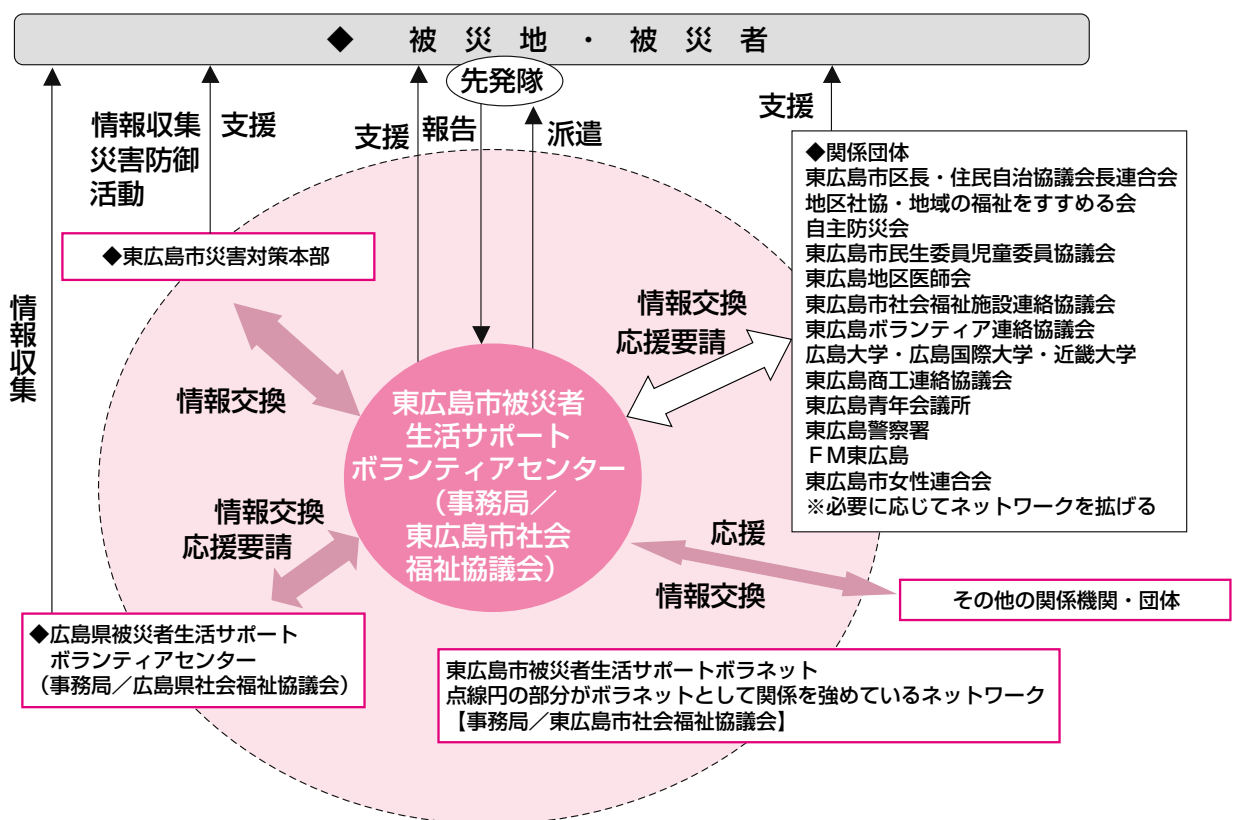

◆被災者生活サポートボランティア活動の例



瓦礫の分別・撤去



家財の移動



炊き出し



見守り・声かけ



引越しの手伝い



サロン活動

「東日本大震災における災害ボランティア活動の様子」や「防災・減災に向けた地域での取り組み」等をテーマにした出前講座も行っていきます。
ご希望の場合は、お気軽にお問合せください。

問 本所 総務課

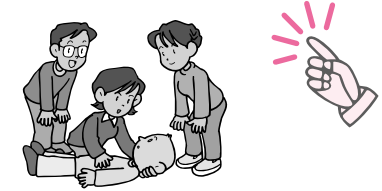

♪ 第3回 社協のつどい ♪



▲広島大学合唱団によるコンサート



▲造賀小学校 岡田 良二校長の演奏による「故郷」の大合唱



(黒瀬地区 小早川 巡さん)



(豊栄地区 竹口 幸子さん)

▲わが町自慢活動発表

みんなのちからにありがとう!!

1月29日、東広島市総合福祉センターにおいて約500名の参加により、「第3回社協のつどい」を開催しました。長年にわたり福祉活動に貢献された方々の社会福祉協議会表彰をはじめ、地域の活動事例発表、寸劇、東日本大震災に関する記念講演や支援活動展示などを通して、お互いの活動を知り、共に考え、共に笑い合える有意義な時間となりました。

東日本大震災



▲東日本大震災に関する記念講演
『石巻市災害ボランティアセンターの取り組み』
石巻市社会福祉協議会 阿部 由紀氏



▲東日本大震災支援活動展示
『OPERATIONつながり展』

参加者の感想

「地域の絆に感銘しました。サロンは素晴らしい活動だと感動しました。」
「被災地の方からの話しを聞き、命の大切さを感じました。地域に持って帰り、話しをしたい。」
「地域の住民も協力しますのでさらにがんばってください。」
等々、うれしいご感想をたくさんいただきました。

～花びらメッセージを石巻市へ～

被災地の復興を願い、参加者で作成した『花びらメッセージ』を、広島大学震災復興支援ボランティアOPERATIONつながりのメンバーから、石巻市の皆さんへ届けていただきました。
ありがとうございました。

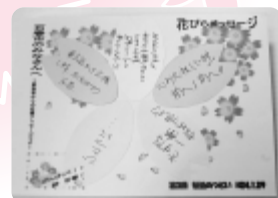

東広島市社会福祉協議会表彰



▲「第3回社協のつどい」において表彰式を行いました。

社会福祉活動優秀者

(社会福祉活動の功績が顕著であり活動期間が8年以上にわたる者)
寺尾 憲子 立原 俊宏 的場 智子 今岡八百土 林 博子

社会福祉功労団体

- (活動が優秀であり活動期間8年以上の団体)
- | | |
|------------------|-----------------|
| こぶし会 (地域サロン) | どんぐり会 (地域サロン) |
| コスモスの会 (地域サロン) | 下見地区社会福祉協議会 |
| 円城寺地区社会福祉協議会 | 青行稲荷地区社会福祉協議会 |
| 七条地区社会福祉協議会 | 花坂地区社会福祉協議会 |
| 志和南地区社会福祉協議会 | 原地区社会福祉協議会 |
| ヘルスメイト河内(ボランティア) | 入野ボランティアグループたふと |
| you愛sunこうち | 遊友クラブ (ボランティア) |
| びわの駅 (地域サロン) | 下の谷サロン |
| 新宮会サロン | 本谷・矢の浦サロン |

社会福祉団体役員功労者

- (社会福祉団体の役員として功績があり在職期間が8年以上の者)
- | | | | |
|---------|---------|-------|------------|
| 景山 征雄 | 井林 積 | 向井 友子 | 田濱 康夫 |
| 森川 和枝 | 加茂美代子 | 林 正子 | 井口 孝子 |
| 樋原シズ子 | 田中 裕子 | 上田 早苗 | 石井 弘子 |
| 石井百合子 | 鈴木 四郎 | 松浦 義弘 | |
| 故 太呉 寛治 | 故 結城 康邦 | | (※敬称略、順不同) |



～住み慣れた『この家 この地域(まち)』で安心して暮らすためのお手伝い～

6回連載シリーズ

◆福祉サービス利用援助事業



第5回 「かけはし」の実際 障がい者編

事例



Aさんは40代の男性。精神的な病気で20年間入院していました。病院スタッフの熱心な支援で、念願だったアパートでの一人暮らしを始めることが出来ました。しかし、社会経験が乏しいため遣り繰りが上手くいかず、年金支給日に大量に食料品を買ってしまい、家賃や公共料金の支払いを滞納して電気が止められてしまいました。また優しい性格のAさんは、友人から頼まれるとすぐにお金を貸してあげるため、入院中にコツコツためた貯金が全部なくなってしまいました。友人からの再三にわたるお金の要求や電気が止まり大好きなテレビを見られなくなったストレスが重なり、追い詰められたAさんは、次第に妄想や幻聴などの精神症状が出てくるようになりました。

「かけはし」を利用してから

通帳を社協で預かり、2週間に1回生活支援員が訪問し生活費をお届けするようになりました。今までは、年金が入ると食品を大量に買って腐らせてしまうことが多かったため、レシートをとっておいて計画的な買い物出来るようアドバイスをしました。今では、節約のためエコバックを持って買い物に行かれています。公共料金は口座振替にして、毎月来る請求書に悩まされることはなくなりました。

「もうお金は貸さない」と勇気を持って言わなきゃダメよ」という生活支援員のアドバイスを実行し、以前よりも良い友人関係を作ることができるようになりました。

昨年は少しずつ貯めた貯金で、地上デジタルテレビを購入し、大好きなテレビを毎日楽しみながら、安心して一人暮らしを続けられています。

これからの予定

第6回 社協がすすめる権利擁護 これからの取り組み

- List of names and organizations under various categories like '本所', '12月分', '1月分', '黒瀬支所', '福富支所', '豊栄支所', '河内支所', '東日本大震災義援金'.

平成23年12月8日受付分から 皆様のご寄付は福祉のまちづくり推進のため、有効に活用させていただきます。

石巻市社会福祉協議会へ

東日本大震災義援金 募金額...24,793,691円 (平成24年2月29日現在) 義援金は平成24年9月30日まで受け付けております。

本会へいただいた寄付金は、税法上の優遇措置を受けることができます。詳細についてはお問い合わせください。なお、勝手ながら敬称は省略させていただきます。

お知らせ
コーナー

日 日時・期間 場 場所 内 内容 対 対象者 定 定員 料 受講料・費用 持 持参物
 締 申込み締切り 問 問合せ先 申 申込方法・申込先 電 電話番号 FAX FAX番号 他 その他

プールボランティア大募集!!
～プール遊び応援隊養成講座～

夏休みに学校のプールで障がいのある子どもたちと一緒に遊んでくださるボランティアを募集しています。
子どもが好き・泳ぐのが好きな方は是非ご連絡ください。

- 日** 初回は5月中(予定)
以降、夏休みに向けて週1回程度
- 場** 東広島市総合福祉センター
- 内** 5～6月 養成講座(昨年度の取り組み、障がいについての理解・関わり方等)
6～8月 活動開始
- 締** 4月27日(金) 必着
- 問 申** 本所(あったか応援センター)

『やすらぎ会』に参加してみませんか

最近、笑顔で話をしていますか?
 認知症の人を介護している方、不安や悩み・心配ごとはありませんか?

『やすらぎ会』では、家族のかかえる不安や悩みを会のみんなで語り合い、支えあう(共有)場所です。

- 日** 平成24年4月20(金)・5月18日(金)
- 場** 東広島市総合福祉センター
- 内** 10時～13時(介護の不安や悩みの語り合い)
13時～14時30分(歌と健康)
- 問** 本所(あったか応援センター)
※電話・訪問での相談にも応じます。

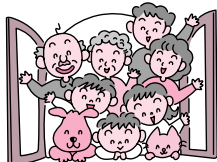

広島大学震災復興支援ボランティア
OPERATIONつながり
(オペレーションつながり) 地域活動情報!!

【震災復興関連写真展】

- 「東北」復興への歩み
- 日** 平成24年4月18日(水)～5月6日(日)
- 場** 広島大学中央図書館
- 内** 当団体の一年間の震災支援から見える東北の変化
- 料** 無料

【震災復興支援活動報告会】

- 「震災から一年～これらにつなげる東北の思い～」
- 日** 平成24年4月22日(日) 13時～16時
- 場** 広島大学 学生プラザ
- 内** 2月と3月に現地入りをした学生ボランティア約30名が現地の今と被災者の声を届けます。
- 料** 無料

【出前講座】

- 「つたえ隊『伝えたい震災のこと、考えよう ことからのこと。』」
- ※平成24年度東広島市生涯学習まちづくり出前講座に登録しています。
- 日** 要相談
- 場** 申込者(主催者)で準備(広島大学内であれば当団体手配可能)
- 内** 『東日本大震災復興ボランティア経験セミナー』
・身近な「つながり」や防災を考える体験型セミナー
- 対** 小学校高学年～一般市民の皆様
- 料** 無料
- 申** 所定の申込書に記入し、開催希望日の6ヶ月前から開催希望日の3週間前までに、東広島市生涯学習課へお申込ください。

OPERATIONつながりに関するお問合せ
 ☎ 090-4482-1990(蛸原) operation.tsunagari2011@gmail.com

社会福祉法人

東広島市社会福祉協議会

(東広島市総合福祉センター内)

E-mail:h-syakyo@soyokazenet.jp

ホームページ:http://www.soyokazenet.jp/

- **本所**
〒739-0003 東広島市西条町土丸1108
TEL(082)423-2800 FAX(082)423-8525
- **黒瀬支所**
〒739-2612 東広島市黒瀬町丸山1286-1
TEL(0823)82-2026 FAX(0823)81-0340
- **福富支所**
〒739-2303 東広島市福富町久芳1545-1
TEL(082)435-2247 FAX(082)435-2098
- **豊栄支所**
〒739-2311 東広島市豊栄町乃美2841-1
TEL(082)432-2083 FAX(082)432-2145
- **河内支所**
〒739-2201 東広島市河内町中河内1206-1
TEL(082)420-7011 FAX(082)437-0281
- **安芸津支所**
〒739-2402 東広島市安芸津町三津4398
TEL(0846)45-0201 FAX(0846)46-0025
- **志和地区相談窓口**(毎週火曜日開設)
〒739-0269 志和町志和堀4123-6
志和出張所内 TEL090-4895-4819

東広島警察署より

4月1日から「運転経歴証明書」の制度が変わります。
「運転経歴証明書」とは?

「もう運転しない」「体力が衰えたから運転免許は返そう」等の理由で運転免許証を自主返納した際、身分証明書代わりとして希望者に交付されるもので、取り消しを受ける前5年間の自動車等の運転経歴が表示されています。

【変更点】

- 交付の申請期間が、返納後「1ヶ月以内」から「5年以内」に延長されます。
- 紛失、破損等による再交付申請ができるようになります。
- 身分証明書としての機能が充実します。
- 記載事項変更の届出義務があります。

問 ☎ 東広島警察署 交通課 (082) 422-0110



社協では、東日本大震災発生時より現地への役員派遣や義援金募集など、多くの皆様にご協力いただきながら、様々な復興支援活動を行ってまいりました。
 私は8月に職場の人達と被災地へ行ききました。職員は4月に現地で撮影した写真には、津波で押し潰された車や家があちこちにみられました。しかし、夏に行った時には形あるものが撤去され、壊れた物が積み重なった山がいくつもあつて、光景が変わっていました。その光景に「一輪のひまわりの花が印象的で、「復興」への力が感じました。
 大川小学校では、教室の中で倒れた道具箱、掃除用具入れや生徒の道着、裏道を目にし、瞬間、自然に涙が溢れ「一命の大切さ」を感じたことを思い出します。
 東日本大震災から学んだ「絆」「つながり」の大切さを伝えていくために、今年度も社協では被災地応援を継続していきますので、ご協力をお願いします。

編集担当者の
ひとり言...

